

ひばり



No.187

2025年1月22日発行

主な
内容

- 社協会費の報告
- 団地福祉まつりの報告とお礼



武蔵ヶ丘団地ふくし祭り

たいへん盛り上がりました♪



この広報誌は、みなさまからの赤い羽根共同募金を活用しています。

令和6年度 社協会費納入額

令和6年12月31日現在

4,359,744円

「地域で支え合う誰もが安全・安心に暮らせるやさしさあふれるまちづくり」
そんなまちづくりにむけて、菊陽町社会福祉協議会は日々活動しています。
皆さまから寄せられた会費は、社会福祉協議会が実施する地域福祉活動の大切な財源となっています。皆さまのご理解とご協力をよろしくお願いいたします。

地域のみなさんが
主役です

社協会費で支えられている主な事業

地域座談会



座談会などを開催し、明るく活力ある福祉社会を創造することを目的に取り組んでいます。

キャロットサービス



日常生活の「ちょっと困った」を解決する会員相互の支援活動の充実のため、事務局として活動しています。

一般会員会費 3,671,744円

町民の方々より 500円 (世帯年額) をお願いしております

町民の皆さまのご理解と、区・自治会役員の皆さまのご協力により、令和6年度の社協会費を納入いただいております。会員とは町社会福祉協議会の事業に賛同し、地域福祉活動を財政面で支えてくださる方をいいます。また、会員になることにより「地域福祉」を自らの活動と受け止め、共助の社会貢献活動としての意味も持っています。

すべての納入額の8割を超える金額が一般会員会費です。私たちが取り組む地域福祉活動は一人おひとりによって支えられています。ご協力誠にありがとうございます。

賛助会費 18,000円

町民の方々より 1,000円 / 1口 をお願いしております

菊陽町社会福祉協議会の事業について、もっと応援したい!と賛同いただける個人の方より納入いただいております。ご協力誠にありがとうございます。

法人会費 670,000円

法人及び企業の皆さまより 10,000円／1口 をお願いしております

法人会費を納入いただいた法人・企業の皆さま
ご協力誠にありがとうございました。(58法人 順不同)

社会福祉法人 清陽会 きほう苑	(株)東築建設
社会福祉法人 恵正会 地域密着型特別養護老人ホーム 音ねの森	(株)太照工業
訪問看護ひたむき	(株)ホテルサンロード熊本
わがままデイサービス	中野衛生(有)
社会福祉法人 豊生会 住宅型有料老人ホーム てまり	(有)春日ライフケアー
介護老人保健施設 サンライズヒル	(有)新栄防水工業
医療法人社団 仁誠会 通所リハビリテーション 赤とんぼ大津	(株)ヴィー・エマーブル
社会福祉法人 ゆうき会 ケアタウン光の森	(株)山口工務店
有限会社 エンゼル	(有)南鉄工所
一般社団法人 くまもとプラス	菊陽緑化興産(株)
社会福祉法人 菊陽会 熊本菊陽学園	(有)トータルサポート
NPO法人 チャイルドサポートきくち	(株)ジョイント
社会医療法人 芳和会 菊陽病院	(株)山内本店
医療法人社団 吉本会 よしもと小児科	(株)愛歯
社会医療法人 愛育会 菊陽レディースクリニック	(株)マルハニチロ九州
医療法人社団 博心会 菊陽あきたクリニック	(株)藤島工務店
医療法人 椎の葉会 かとう整形外科光の森	(株)アルファ・ブレイン
医療法人社団 熊本清仁会 菊陽台病院	ダイエットフード(株)
医療法人 梶会 光の森メンタルクリニック	通共産業(株)
医療法人 永田会 東熊本第二病院	(株)富山工業
社会医療法人 潤心会 熊本セントラル病院	(株)グリーンスタイル
医療法人社団 仁誠会 仁誠会クリニック大津	中川電設(株)
医療法人 MARUTA DENTAL OFFICE にじの森歯科クリニック	(株)フジチク
河野内科クリニック	(有)沢産業
医療法人社団 仁誠会 仁誠会クリニック光の森	(有)カーパルコ熊本
医療法人社団 慶仁会 本多内科胃腸科医院	(株)アスク工業
(株)BEC	(有)浦上空調
(株)みつわ建設工業	(株)後藤設備
(有)深山工業	(株)オオツカ

第2回

武蔵ヶ丘団地ふくし祭りが盛大に開催されました

実行委員長 松波 光明

11月24日(日)、武蔵ヶ丘3町内集会場前で武蔵ヶ丘団地ふくし祭りを行いました。

団地住民同士の“顔の見える関係づくり”がもっと深まり、ふだんからのつながりが持てるようにと、自分たちができる“祭り”を通して始めたもので、今年で2回目になります。団地の各町内が協力し合って企画・準備し、参加者が楽しめるように、①趣向を凝らした出し物～トランペット演奏やフラダンス、ひよっこ踊りで“観る楽しみ”を。②出店で焼きそばや炊き込みご飯等の飲食物の販売や射的のゲームなど“買い物する楽しみ”を。③団地住民同士がお互いに顔を合わせ“おしゃべりする楽しみ”がそれぞれ持てたことで、団地全体に活気が出て、スタッフや参加者の垣根を越えてその場にいた住民すべてが楽しめるお祭りでした。

今回の祭りでトランペット演奏をご披露いただいた、チャーリー山口様、フラダンスを踊っていただいた、オルオルオハナ様・ナニハウポノ様、ひよっこ踊りを踊っていただいた、あじさいの会様、祭りを盛り上げていただき誠にありがとうございました。また、ご参加していただいた住民の皆様、ご協力いただいた社会福祉協議会の皆様、誠にありがとうございました。



あじさいの会の踊り



買い物を楽しむ参加者

赤い羽根街頭募金のお礼について

12月22日(日)に、ゆめタウン光の森店、カーリーノ菊陽店にて、赤い羽根共同募金の街頭募金を行いました。

- ・ゆめタウン光の森 216,220円
- ・カーリーノ菊陽店 68,109円

当日は多くのボランティアの皆様にご協力いただきました。また、たくさんの方々から募金へのご協力もいただき、ありがとうございました。



善意の寄付、誠にありがとうございました

10月20日(日)～11月10日(日)にかけて開催されました「菊陽町文化祭」で、募金活動があり、参加された皆様を代表しまして菊陽町文化協会から寄付をいただきました。誠にありがとうございました。福祉のため、大切にさせていただきます。



川畑延洋菊陽町文化協会会長(右)と玉城清志社協事務局長(左)

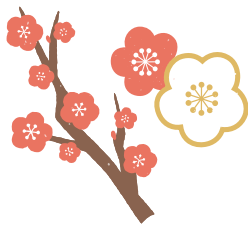

おいざり 2月号

子ども支援のためのボランティアを養成しました♪

令和6年度ファミリー・サポート協力会員養成講座

令和6年度のファミリー・サポート協力会員養成講座を10月25日(金)～11月29日(金)の間の7日間で行いました。全部で12の講座を17名の方が受講され、すべての講座を修了された5名の方に修了証を授与しました。今後は町のファミリー・サポート・センターで協力会員として、預かりや送迎のボランティアとして活動されます。

ファミリー・サポート・センターへ子育て世帯からの子どもの預かりや送迎の依頼は年々増えておりますが、それらを担っていただく協力会員がいないとこの活動は持続できません。協力会員になるためには養成講座を修了することが必須となっておりますが、菊陽町では養成講座受講前でも協力会員としての登録や活動が可能です。子育て中や子育てがひと段落したご家庭の皆様、子育て支援に興味がある方、このボランティア活動をやってみたいと思われた方は、いつでも相談・登録を行っていますので、菊陽町ファミリー・サポート・センター(電話:096-232-4824)までご連絡ください。お待ちしております♪



受講中の様子



令和6年度ファミリー・サポート協力会員養成講座受講された皆様(修了式)

2月のボランティア活動情報

ごきげんコールの会

とき 毎週 月・火・水
9:30～11:30

ところ 福祉支援センター

きくよう虹の会

とき 2月8日(土)
ハッピーフェスティバル出場
2月15日(土)

ところ 福祉支援センター

音楽ボランティアぐるぐる

とき 2月1日(土)
14:00～15:00

ところ さんふれあ

音声訳ボランティア うぐいすの会

とき 2月5日(水) 9:30～12:00
2月27日(木) 10:00～12:00

ところ 福祉支援センター

介護コミュニティ そよご

とき 毎週土曜日
12:00～16:00

ところ そよごの部屋
(光の森1-5-10)

詳細は、090-3328-9261へお問い合わせください

ふれあいサロン リーダー講習会

とき 2月5日(水) 10:00～

ところ ふれあい交流センター

とき 2月5日(水) 13:30～

ところ 中央公民館2階視聴覚室

ほっとステーション武蔵ヶ丘便り 2・3月号

バザー祭を開催します

今年も恒例となりました「ほっとステーションバザー祭」を下記の日程で行います。地域の皆様からいただいた服や雑貨を、リサイクルし使っていただきたいという思いから始めた企画も毎回ご好評いただいております。あなたのお目当ての掘り出し物に出会えるかもしれません。ぜひこの機会にほっとステーションへご来店ください。

開催日 令和7年3月12日(水)～13日(木)
開店(10時)～閉店(17時)まで

リサイクル品を募集します

募集期間

令和7年2月3日(月)～3月7日(金)
※期間中の平日10時～17時にお持ちください。

バザー祭に出品する品物のご寄付を募集します。募集する品物は以下の通りです。持ってきていただいた時にスタッフが確認し、状態によってはお断りさせていただく場合があります。あらかじめご了承ください。お問い合わせはこのページ一番下の連絡先までお願いします。

- 衣類…美品に限ります(新品もしくはクリーニング済のもの)。
- 食器・タオル類…箱入り新品に限ります。特に食器は欠け、割れ、シミ、黄ばみ等あるものはご遠慮ください。
- 雑貨・子供のおもちゃ等…未使用品に限ります。
- 本(小説・漫画等)…新品かそれに近いもの。日焼け等で変色しているものはご遠慮ください。



2月

営業日	行事	ランチ・お弁当・惣菜
3日(月)		さんふれあ弁当
4日(火)		社協弁当
5日(水)	折り紙サークル 13:00～	さんふれあ弁当
6日(木)	よかよか体操 13:30～	キッチン北岡
7日(金)	竹細工教室 13:00～	キッチン北岡
8日(土)	キッズレストラン	えるぴあ
10日(月)		さんふれあ弁当
12日(水)	ジョブカフェ 14:00～16:00	さんふれあ弁当
13日(木)	みんなの家 10:00～ よかよか体操 13:30～	キッチン北岡
14日(金)	健康体操 10:00～	キッチン北岡
17日(月)		さんふれあ弁当
18日(火)		社協弁当
19日(水)	折り紙サークル 13:00～ 若返りレクリエーション 13:30～	さんふれあ弁当
20日(木)	よかよか体操 13:30～	キッチン北岡
21日(金)	竹細工教室 13:00～	キッチン北岡
25日(火)	歌の会 13:00～	社協弁当
26日(水)	折り紙サークル 13:00～	さんふれあ弁当
27日(木)	よかよか体操 13:30～	キッチン北岡
28日(金)		

3月

営業日	行事	ランチ・お弁当・惣菜
3日(月)		さんふれあ弁当
4日(火)		社協弁当
5日(水)	ジョブカフェ 14:00～16:00	さんふれあ弁当
6日(木)	みんなの家 10:00～ よかよか体操 13:30～	キッチン北岡
7日(金)		キッチン北岡
8日(土)	キッズレストラン	えるぴあ
10日(月)		さんふれあ弁当
11日(火)	歌の会 13:00～	社協弁当
12日(水)	リサイクルバザー(13日まで) 折り紙サークル 13:00～	さんふれあ弁当
13日(木)	リサイクルバザー	キッチン北岡
14日(金)	竹細工教室 13:00～	キッチン北岡
17日(月)		さんふれあ弁当
18日(火)		社協弁当
19日(水)	折り紙サークル 13:00～	さんふれあ弁当
21日(金)		キッチン北岡
24日(月)		さんふれあ弁当
25日(火)	歌の会 13:00～	社協弁当
26日(水)	折り紙サークル 13:00～	さんふれあ弁当
27日(木)	よかよか体操 13:30～	キッチン北岡
28日(金)	お菓子の日	キッチン北岡
31日(月)		さんふれあ弁当



*予定が変更になる場合があります。事前にスタッフ迄お問い合わせ下さい。

菊陽町社会福祉協議会 ほっとステーション武蔵ヶ丘

【住所】菊陽町武蔵ヶ丘3丁目26-25(団地26棟1階)
【電話】090-1082-3912
【営業日】10:00～17:00(平日のみ)

※駐車スペースに限りがあります。ご了承ください。

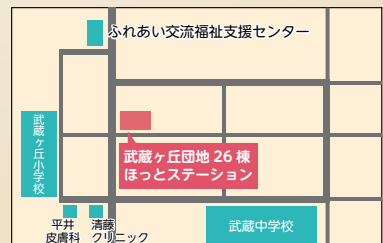

※駐車スペースに限りがあるため、バスをご利用になるか、事前に電話で駐車場の空き状況をご確認ください



おおむね3歳未満の子どもさんと保護者の方が対象で、いつでも好きな時間に利用できます。
※予定は変更になる場合があります。最新情報はQRコードからお便りをご確認ください。

★ぴよぴよタイム（11時頃～）月に数回、読み聞かせやわらべ歌、ふれあいあそび等を行っています。

利用時間：月・水・金（祝日を除く）午前10時～午後4時

場 所：ふれあい交流・福祉支援センター内

〈住所〉 菊陽町武蔵ヶ丘北1丁目6-34 〈TEL〉 096-337-6830



※2月の予約は2月3日(月)から。3月の予約は3月3日(月)から受け付けます。（電話、来所ともにぴーす利用時間のみ）

♪ 2月の行事予定 ♪

7日	金	大きくなったかな？ 身体測定	
19日	水	ベビトレヨガ 10:30～11:30 対象：首座り～3歳／ママは産後2ヶ月以降 ※予防接種後24時間以上空けてください。 ※要予約10組 ★持参品：飲み物、汗拭きタオル、 ヨガマットまたはバスタオル、 動きやすい服装で！	
28日	金	2・3月生まれのお誕生会 11:00～ ※誕生児のみ予約	

※2月19日(水)、3月14日(金)の午前中は予約者のみの利用です。（一般利用は午後1時から）

※3月29日(土)は一般利用はありません。

♪ 3月の行事予定 ♪

5日	水	大きくなったかな？ 身体測定	
14日	金	大きくなったね！お祝い会 10:30～11:50 1年間ぴーすで遊んだお友だちと思い出を語りながらカフェタイムしましょう♪ Libro e musica(リプロ エ ムジカ)さんのお話会もありますよ！ 対象：今年度登録をしている親子 ※要予約15組 ※電話予約のみ	
29日	土	ぴーすファミリーデー 10:15～12:00 ※要予約 10世帯 0～6歳児までのお友だちが遊べます。ご家族みなでお越しください。 はちやめちゃインストラクターのりか先生と新聞あそびもやりますよ!!	



病後児保育室「こあら」「ゆーかり」

インフルエンザにかかったら

- ☆栄養・水分をとる
- ☆体をしっかり休める
- ☆暖かくして過ごす
- ☆室内を加湿する



※インフルエンザでもお預かりできます。預かりの条件がありますので、詳しくはお尋ねください。

病後児保育室 こあら TEL096-337-6876

病後児保育室 ゆーかり TEL096-237-7785

短歌会

毎月第三火曜日 午後一時から

(場所) 菊陽町中央公民館

お問合せや見学等は、

中央公民館(代)232-2116

文芸欄 短歌

夕の辺の郵便受に暮ひきのるて何の便りを届けてくれたるか
有久 賢治

平年以下の師走の寒さに出荷用
ブロッコリーの花蕾は見えず
梅田 國雄

甘き香を放ちて咲きたる一群の花
重たげに蝶を待ちおり
佐藤せい子

杉の落ち葉が炭の付け火で燃えあがり
若人達は驚きの顔
中村トシエ

突然に水面を叩く音ありて振り向く
吾みなもに姿は見えず
馬場 礼子

子どもらの小さい小さいともしびで
小さい小さいクリスマス
松本 東亜

ふれあい総合相談

相談無料 秘密は守ります。
お気軽にご相談ください。

2月

3月

開催日	時間	相談内容	会場
3日(月)	午後1時～3時	法 鬼塚 洋	菊陽町中央公民館
6日(木)	午後1時～3時	遺・登 田島賢治	ふれあい交流センター
8日(土)	午前10時～正午	行 板垣勝幸	老人福祉センター
10日(月)	午後1時～3時	年 酒井芳幸	菊陽町中央公民館
15日(土)	午前10時～正午	心 矢野布憲	ふれあい交流センター
18日(火)	午後1時～3時	財 西塔正弘	ふれあい交流センター
19日(水)	午後1時～3時	法 鬼塚 洋	菊陽町中央公民館
21日(金)	午後1時～3時	法 舞田邦彦	ふれあい交流センター
22日(土)	午前10時～正午	心 可村敬次	老人福祉センター
25日(火)	午後1時～3時	財 上原昌博	菊陽町中央公民館

開催日	時間	相談内容	会場
3日(月)	午後1時～3時	法 鬼塚 洋	菊陽町中央公民館
8日(土)	午前10時～正午	行 佐藤清孝	老人福祉センター
10日(月)	午後1時～3時	税 吉岡光憲	菊陽町中央公民館
10日(月)	午後1時～3時	年 酒井芳幸	ふれあい交流センター
13日(木)	午後1時～3時	遺・登 眞鍋舞子	ふれあい交流センター
15日(土)	午前10時～正午	心 眞鍋和代	ふれあい交流センター
18日(火)	午後1時～3時	財 西塔正弘	ふれあい交流センター
19日(水)	午後1時～3時	遺・登 渡邊武徳	菊陽町中央公民館
21日(金)	午後1時～3時	法 舞田邦彦	ふれあい交流センター
22日(土)	午前10時～正午	心 坂本貞女	老人福祉センター
24日(月)	午後1時～3時	財 上原昌博	菊陽町中央公民館

法	法律相談	弁護士	法律に関すること
遺・登	相続遺言登記相談	司法書士	相続遺言問題や登記等に関すること
財	財産相続相談	行政書士	財産や相続手続き、遺言の作成手続きに関すること
年	年金相談	地域型年金委員	請求手続きや年金全般に関すること
税	税金相談	税理士	税金に関すること
行	行政相談	行政相談員	行政の仕事に関すること
心	心配ごと相談	民生委員や学識経験者等	日ごろの悩みや心配ごとに関すること

※月～金は11時半から受付開始しますが、受付番号札の配布は**12時から**となっております。
事前予約はできません。
 ※相談は**1日6名まで**となっております。**定員になりましたら受付を終了**させていただきます。
 ※老人福祉センターの改修工事に伴い会場の変更があります。
 ※会場、相談日及び相談員がかわることがあります。電話等でご確認ください。

相談会場

菊陽町中央公民館・老人福祉センター…TEL 232-4832
 菊陽町久保田2598番地・菊陽町久保田2623番地(菊陽町役場近く)
 ふれあい交流・福祉支援センター…TEL 337-6830
 菊陽町武蔵ヶ丘北1-6-34

ひばりの さえずり

皆さん今年はどうな一年にしたいですか？新年を迎え穏やかに過ごせるようにと願う中毎年あつという間に一年が過ぎていきます。ふと冷蔵庫に貼っていた娘からの手紙が目にとまり読んでみると、そこには「ありがとう」の言葉がたくさん書いてありました。「大切に生んでくれてありがとう、素敵な名前をつけてくれてありがとう、おいしいご飯を作ってくれてありがとう。」手紙の最後に「私もお手伝いがんばるね。お母さんもお仕事がんばってね。たまにはやすんでね。いつもありがとう！」と。疲れていたからか思わず胸にぐっと来るものがありました。「こちらこそ、いつも本当にありがとう。」小さかった娘も今年小学校を卒業します。心に余裕がないと小さな幸せや感謝の気持ちに気づけない時があります。今年はその瞬間を大切に「ありがとう」の言葉であふれた一年にしたいです。皆さまにもなりますように。

(R)



広報についてのお問合せ…………… 菊陽町ボランティアセンター ☎232-4824まで

ホームページアドレス <http://swkikuyo.or.jp> Eメール info@swkikuyo.or.jp